中宣部登記證第一九七號 內政部登記證第二七六號

# 商務日報

地址 重慶市商業場中大街十三號 電話總所八九六號 電報掛號〇五二二

本報創始於中華民國三年四月廿五日

中華郵政特准掛號立券認為新聞紙類

價目 本市每月壹元三月二元八角五分半年五元四角全年拾元零貳角外埠每月加郵費貳角郵票十足收用

出版第八七九七號

本報今日一張 零售國幣四分

廣告價目另訂詳章函索即寄

中華民國三十七年十一月四日 商務日報

小孩肚子屙（即痢疾）

## 孩兒散

吃去包去不屙就好了有小孩兒肚子屙注意

全川總經理 被面大王永興隆 重慶市陝西街

分銷處小什字永興隆：木牌坊永興隆

## 中國國民黨四川省重慶市黨務指導委員會通告

組信字第一號

本會訂于十月二十日起至十一月底止，每日午前九時至十二時，午后二時至四時，開始舉行本市黨員總報到，凡居住本市區之黨員，務希按時攜帶黨證前來商業場征收局巷六號本會辦理報到手續，至機關團體內有黨員十人以上者，為便利起見，報請本會領取登記表格連同黨證填送來會亦可，案關黨籍，幸勿延誤，為要，特此通告。

中華民國二十七年十月十三日

## 憲兵司令部招考憲兵佈告

本部現在贛豫鄂湘川粵桂滇黔各省招考憲兵一團，業奉委員長蔣核准，並轉行各省政府各軍管區征選撥交在案，除派考選人員分赴各省縣辦理招考外，合行佈告週知，凡合後列簡章程度志願投考者，即往各招考處報名，聽候考驗為要。此佈。

簡章，一，資格1，年在十八歲以上二十四歲以下者，2，身體健康無不良嗜好者3，高小以上及有同等程度者4，志願服役四年思想純正而有確保者。二，考取者出具保證書，受入伍及憲兵教育，八個月，服憲兵勤務等，服務成績優良，得考入憲兵學校學生隊，八個月畢業，升充憲兵班長。三，憲兵班長學術成績優良者，考入憲兵學校學員隊，畢業後充憲兵軍官。四，報名地點1，重慶陝西街憲兵第三團團部2，萬縣西山公園忠孝堂憲兵營部3，瀘州。五，報名期間二十七年十月二十六日起至十一月二十六日止，考試地點臨時於報名處所公佈。

司令谷正倫 副司令張鎮

## 重慶市新生活運動促進會啟事

逕啟者：查本會前次為戰區難民籌募醫藥費舉辦音樂大會承各界同胞熱心贊助加惠難民實深感謝收支情形本應早日公佈惟各方代募票款昨日始行收齊計收入總數為貳仟七百壹拾肆元肆角柒仙除一切必要開支去洋肆百伍拾二元八角九分品存二千二百六十一元五角一分已悉數送交重慶市戰區難民管理所收用除將收支詳細賬目另製表印送各方查閱外茲特登報公佈敬希各界鑒察是幸此啟

## 和成銀行

以忠實服務社會的信心！辦理商業銀行的一切業務！

業務部：辦理存款，放款，抵押，貼現，匯兌，手續敏捷，決能予顧主以優越的利益！

倉庫部：代客堆存各種貨物。建築堅固，一切起卸手續均可代辦！

總行：重慶新街口 電話：詢問處四九二〇二一 營業室八二一 總經理室八七二 倉庫部一二〇二 電報掛號〇七三五

分行：成都北新街 電報掛號四四五六 南充興順街 涪陵箱子街 電報掛號四一一六

上海九江路 經理室八一六 電報掛號四四五六

## 川鹽銀行

營業要目

營業部：存款，放款，匯兌，押匯，貼現，

儲蓄部：活期，定期，零存整付，整存零付，

代理部：代客買賣貨物及有價證券，代收房地租錢等

保險部：專保同業鹽載保險

堆棧部：堆存鹽觔及其他貨物

總行：重慶新街口

分行：自流井八店街 成都中興街

△各部備有詳章△ △函索即行奉寄△

辦事處：上海 江津 合江 瀘縣 內江 鄧關

代理處：漢口

## 重慶銀行

實收資本貳百萬

儲蓄部 會計獨立 利息優厚 詳章承索即寄

活期儲蓄 週息五厘 一元即可開戶 五角均可存取 每期帳目由會計師檢查公佈并備有儲蓄準備金存入中央銀行異常穩固

## 川康商業平民銀行

儲蓄部精製禮券

計分二、四、六、八、十元五種并備有空白券數目大小可臨時填寫每種均有喜素二色用作行情送禮送者不落俗套受者可得實惠年息四厘總分支行處隨時均可兌現

總行打銅街 電話三一一、三一〇

分支行處 上海漢口萬縣成都內江自流井江北重慶都郵街新豐街沙坪壩

## 四川美豐銀行

●業務現代化 ●管理科學化

資本收足三百萬元 業務 辦理商業銀行及儲蓄信託等業務

總行新街口 支行 關廟街 段牌坊

## 四川省銀行公告

本行廣安辦事處現已覓定廣安小東街卅號為行址加緊籌備擇定十月廿八日開始通匯電報掛號零九六六特此公告

## 天一醫院院長周一生醫師發明戒煙新藥

七天脫癮（一）方法：用有機化合物毫無痛苦使細胞中之毒質起分化作用由小便排出。（二）戒煙期中現象：服藥後僅現頭昏眼花口乾解黃色小便頗多絕無失眠，嘔吐，腰酸，背痛種種現象。（三）包戒藥費：分十元二十元三十元三種以煙癮之大小而定藥之多少，若確係貧苦無力者亦得酌量減少。（四）住院費：每日由六角起至四元止。（五）院址：勸工局街六十六號（方家什字）

天一醫院監製

## 四川經濟月刊

四川省銀行經濟調查室編輯兼發行

第十卷第二期 八月份要目 南川金佛山墾殖專號

金佛山調查報告 貝克著 李春昱譯 南川金佛山附近地質調查（一）（二） 向先達 南川縣金佛山土壤之概況及墾殖問題 林調查報告 南川金佛山竹開花之調查報告 南川金佛山大茶園墾殖計劃書 劉龍軫 南川縣金佛山墾務調查報告 四川經濟資料 常隆慶 李漢捷 四川省政府調查報告 大事日誌 ……

訂價外埠全年二元四角半年一元三角本埠全年二元半年一元二角零售每冊二角

代售處重慶四川省銀行經濟調查室及四川省銀行各分行處

## 重慶電力公司停止報裝新用戶公告

查本公司庫存各種安培電度表已經全數供給用戶毫無存餘新表購之又因運輸梗阻未到特從九月卅日起一律暫停報裝新戶一俟電表運到務再行定期繼續報裝謹此公告敬希各界用戶察諒為荷此啟

民國二十七年九月二十九日

## 徵求心理學專家

茲有某公司徵求長於心理學者數人須大學心理系畢業並須任心理測驗工作二年以上願就者請於日內將簡明履歷並敘明有無證書文件投函郵局第四十六號信箱合則函約面洽不合恕不作覆

## 遺失作廢

茲有敝人以德記名義存入益鹽號法幣五千八第〇一五號七月半立十月半到期收條一紙不知如何遺失除向該號聲明掛失作廢並向各機關存案外特此登報聲明無論中外人士拾得概作廢紙此告

李紹康啟

## 開胃舒肝散

此藥舒肝益氣，健脾開胃，凡七情六鬱，壅氣呃逆，不思飲食，或痞積成塊，大便秘結，胸中胃脘刺痛，兩脅脹痛飽悶嘈雜，食不消化，口苦作酸，嘔吐清水，有健胃之功，止痛消滯之效，常服強胃消食增益全身血液精力體力，其效驗之神奇有意想不到之效，每盒一元現在減售六角。經售處重慶會仙橋七十一號金城藥房

---

## 鹿胎冷香丸

特別大減價 原價每盒四元現售二元 新添小盒定價每盒一元每打廿元 每打十元

主治 婦科聖藥「鹿胎冷香丸」專治血經不調，經前錯後，經來腹痛，氣血不正，紫黑成塊，子宮寒冷，赤白帶下，腰腿疼痛，夜不安睡，食少思慮，或子宮有病，多年不孕，或腹內結塊，心跳，自汗盜汗，癆病咳嗽，氣虛血虧，以上各症，一經服用，無不立效，藥力絕大，萬試萬靈，並治婦科因卵巢發育不良，以致月經不調，及閉止，尤為特效。

特長 本藥內含鹿胎，正經卵巢，對于婦科因卵巢而發生疾病者，特別有效。少思，或一，科第一聖藥也

小盒裝九十粒 大盒裝二百粒

總售處重慶小樑子會仙橋七十一號金城藥房

## 治咳專藥

咳嗽宜服

## 貝母精

五分鐘見效

主治 肺癆 肺炎 痰中帶血 破金失音 新久咳嗽 氣管炎 多痰 哮喘 老幼咸宜服

總發行重慶中華大藥房 地址：商業場 電話：八九七號

分經理 華法大藥房都郵街 電話：壹壹二號 華德大藥房縣廟街 電話：一四六號

## 真空管中德國奇藥

# 青春腺

獨一無二理想的補藥 妙化入微 有不可思議獨到之功效 真空管中奇藥

主要成分 青春腺非草木石金造成乃取青春動物腺體製造之術長春法最適用者不取分文函索付郵票一分空函不覆

男女分用 男女分用男子須用男性「青春腺」係男性動物睪丸，卵巢，及其他內分泌腺體製成，女子須用女性「青春腺」係女性動物卵巢為主及其他內分泌腺製成，男女不可錯用

青春腺主治病症 老翁服「青春腺」返老還少，恢復青春，預防衰老，少年服用生殖機能減退，早老，腦神經衰弱，性慾不能，陽萎遺精，腰酸腿痛，消化不良，腸胃虛弱，肥胖，早洩，老婦服用月經不調，赤白帶下，子宮寒冷，不孕，卵巢不良，產後或半產者，及感缺乏腺體者

大減價對折 青春腺乃動植物體製成為藥內殼易變劣故須裝入真空管中亦防變化每盒一元以五千盒為限外埠函購加郵費二角

分銷處 柴家巷三號 代理處 各大藥房均售 地址：會仙橋七十一號

## 全安醫社經理鄧培德祕製痔瘡丸

痔瘡一症最是留連久而不愈必成瘺症即有生命危險鄙人曾得秘傳一服痔瘡丸藥肚皮稍有微痛即三四鐘即有大便二三次使毒從大便而出可愈痔瘡之患……諸君患斯疾者易興乎來（一）不敷藥（二）不洗藥（三）不用刀（四）消除痔瘡一症……

價目 每瓶一元 外埠函購另加郵費二角 每打十元

地址：魚市口上大街十八號內…… 代理處：[illegible]

## 專科戒煙醫師胡又華啟事

（另於朝天門三門洞十七號內設戒煙處時間每日午後六鐘至九鐘）

逕啟者本醫師前入事醫界發明戒煙藥……服法簡單毫無痛苦無礙工作舉凡有志戒煙者均可前來接洽地點：接聖街二十五號德昌五金號內

## 贈送龜齡片

凡買龜齡片一盒者，即贈一盒，買一打者，即贈一打，每盒一元五角，每打十五元。

發明 世界新藥「龜齡片」是專治男女生殖器病的新藥，其配製原料，是用高貴藥品……滋補精血，效能至大。返老還童，主治老翁衰弱，衛生習慣，特殊效力……

總發行所重慶小樑子會仙橋七十一號金城大藥房

## 華德藥房經售重慶微生物實驗所各項疫苗啟事

本藥房經售重慶微生物實驗所各項疫苗，主治急性慢性尿道炎，淋病，及其他腸胃病之用，（一）混合疫苗，專為預防傷寒及霍亂之用二（二）淋菌疫苗，專為淋病性關節炎，淋毒性心內炎，子宮及膀胱淋病之用……「赤痢疫苗」……以上各項疫苗均由本所精製，誠為切實可靠之品……

重慶華德藥房謹啟

## 兒童百病良藥

# 鸕鶿菜

報告 鸕鶿菜已到購者煩即向重慶陝西街被面大王永興隆購買可也

重慶陝西街永興隆綢號：成都商業場永興隆分號

分銷處小十字永興隆號：木牌坊永興隆國藥號

## 腦病 性病

神經衰弱頭痛失眠記憶減退心悸怔忡神志不振癲癇等症 汪浩然醫師專治腦病性病負責治愈連診兼特設連診經濟辦法但以經濟困難者為限 地址蒼坪街二十五號福人診所 星期日照常開診 時間上午九時至下午七時 診金一元二角

早洩陽痿遺精滑精發育不全新久淋病白帶各期梅毒 凡患以上各病者可以斷根一次可愈往往服藥不再另外收費此藥或由家庭自療 汪浩然醫師著腦性病概論一冊

雜誌界新權威

## 青年嚮導

文化界指南針

第十六期要目

爭取神聖的和平……公

民生主義與經濟建設……汪精衛

階級思想國際思想的沒落……羅敦偉

對學習科學的青年提出幾個注意點……潘谷神

寇犯華南之透視……李朋

把敵人和我們的後方都當做前方……曹中一

申論壯丁問題……楊夢春

全民抗戰請了……龍大發

吟邊雜記……江潔生

三人行……劉荻賢

文化列車……覺等

價目 每冊五分 郵票通用 另售半年一元 全年二元一角

七七書局發行

歡迎直接定閱 徵求各地代售

## 虎標八卦丹

世界第一 心氣疼痛

功用主治 順氣化痰 解暑除煩 中暑傷寒 腦膈飽脹 舟車暈眩 消食健胃 提神止渴 止咳化痰 冷熱肚痛 水土不服 除穢避疫 醒酒戒煙 時疫急痧 霍亂吐瀉 虛實氣痛

用法 可將此丹一角常含口中，居家旅行，避毒防疫，助氣提神，軍人臨陣，講演談情，赴宴搭船，兩性乘車，均須常備，教師會客，及

## 胃痛靈藥

每盒六角、函購外加寄費二角八分

招請各縣經理利益特別優厚

總經售 被面大王永興隆 重慶陝西街

分售處 小樑子永興隆 木牌坊永興隆國藥號

## 武勝縣振務分會鳴謝啟事

吾縣天旱連年，赤地千里，樹皮草根，掘食殆盡，餓斃者日達數百之多，實亙古未有之奇災……謹代七卅萬災黎向各方呼籲……茲將捐款芳名登報鳴謝……

[illegible]

# 蔣委員長告國民書
# 重申持久抗戰決心

（中央社）蔣委員長三十一日發表告全國國民書，原文如下：

敵寇在魯南會戰以前，即已揚言進圖武漢，迨犯豫失利，侵皖受阻，乃傾其海陸空軍全力沿江進犯，激戰五月，此將士浴血奮鬥，視死如歸，民衆同仇敵愾，踴躍效命，犧牲壯烈，精神益振，使敵軍死亡超過前期作戰一年以來之總數，敵人計無復之，乃不得不掩飾其失策，以發動華南之侵略，於是粵海告警，羊城遭變，自茲抗戰地區擴及全國，戰局形勢顯有變遷，臨此成敗勝負轉移之關鍵，特爲我全國同胞概述抗戰經過之事實與將來之目標，重加闡明而申告之。

第一，吾同胞須認識當前戰局之變化，與武漢得失之關係，我抗戰根據，本不在沿江沿海淺狹交通之地帶，乃在廣大深長之內地，而西部諸省尤爲我抗戰策源地，此爲長期抗戰根本之方略，亦即我政府始終一貫之政策也，武漢地位在過去十閱月抗戰工作上之重要性，厥在掩護我西部建設之準備與承接南北交通之運輸，必要武器，故保衛武漢之軍事其主要意義，原在於阻滯敵軍西進，消耗敵軍實力，準備後方交通運輸，遷移我東南與中部之工業，以進行西北西南之建設，蓋唯西北西南交通經濟建設之發展，始爲長期抗戰與建國工作堅實之基礎，亦唯西北西南交通路線開始完竣而後，我抗戰實力及經濟建設所需之物質，始得充實，而供給不虞其缺乏，今者我中部及東南之人力物力多已移植於西部諸省，西部之開發與交通建設，已達初步基礎，此後抗戰乃可實施全面之戰爭而不爭區區之點線。

## 今後作戰計劃部署完成
## 武漢核心已失戰略意義

同時我武漢外圍，我五閱月之苦戰惡鬥，已予敵人莫大之打擊，而植立我民族復興之自信心與發揚我軍攻守戰鬥，再接再厲之新精神，故我守衛武漢任務已畢，目的已達，且自敵人侵粵以後，粵漢交通既被截斷，則武漢在一般局勢上之重要性，顯已減輕，就軍事言之，武漢在戰事上價值，本不在核心之一點，而實在外圍之全面，今我在武漢外圍鄂豫贛主要之地區，遠及敵人後方之冀魯遼熱察綏蘇浙各幹綫均已就持久作戰之計劃，配置適宜之根據與兵力，一切部署悉已完成，如此不唯無需於武漢之核心，且在抗戰之戰略上言，亦不能斤斤於核心據點之保守，而反不注意於發展全面之實力，敵人用意在包圍武漢，殲滅我主力，使我長期作戰陷于困頓！以達其速戰速決之目的，因此我軍之方略在空間言，不能爲狹小之核心而忘廣大之圖，以時間言，不能爲一時之得失，而忽久長之計，故決心放棄核心，而著重於全面之戰爭，茲因疏散人口，轉移兵力，皆已完畢，作戰之部署重新佈置業經完成，乃即自動放棄武漢三鎮核心之據點，而確保武漢四周外圍之兵力，使我軍作戰轉入主動有利之地，今後武漢雖已被敵人佔領，然其耗費時間五閱月，死傷人數數十萬，而共所得者，若非焦土卽爲空城，繼今以往，全面抗戰到處發展，眞正戰爭從新開始，而我軍行動無戰退守，不惟毫無拘束，無所顧慮，且可處置自由，更能立于主動地位，敵人對於佔領之地，不惟一無所得，且亦一無所有，往昔敵軍本已深陷泥淖，難以自拔，今後又復步步荆棘，其必葬身無地矣，吾同胞須此知次兵力之轉移，不僅爲我國積極進取轉守爲攻之轉機，且爲徹底抗戰轉敗爲勝之樞紐，決不可認爲戰事之失利與退却，蓋抗戰軍事勝負之關鍵，不在武漢一地之得失，而在保持我繼續抗戰持久之力量。

第二，吾同胞應深切記取我抗戰開始時早已決定之一貫的方針，從而益堅其自信，所謂一貫之方針者，一曰持久抗戰，二曰全面戰爭，三曰爭取主動，以上三主義者，實爲我克敵制勝之必要因素，而實決定於抗戰發動之初，年餘以來一循此旨，未嘗稍渝，自今以後，亦必本此意旨貫澈始終，蓋暴敵自九一八發動侵略，猖狂恣肆，野心日張，我中樞爲保衛國家，早察知最後犧牲關頭，已無可避免，故早已于西部奠立今日對敵持久抗戰之基礎，凡我同胞，應知今日之抗戰，卽爲完成建國永久之基礎，又應知不經此次長期之抗戰，決不能獲得建國自由之時期，凡茲由統一而抗戰而建國之一貫政策，與必經之革命程序，早已確立于先，深信必能貫澈始終，以期底於成，

## 爭取主動地位
## 敗轉爲勝關鍵

吾同胞試重新檢取中正日常之所言與所行，而與十六個月來戰爭經過相印證，即可明瞭於抗敵戰爭之特質，與我方決策之基點，在戰事初發之時，中正在廬山講演即謂「戰事既起，唯爲拚全民族之生命，犧牲到底，再無中途停頓妥協之理，」又說明「戰端一開，地無分南北，人不分老幼，皆應抱定犧牲一切之決心」此即持久抗戰與全面戰爭之說明也，去年雙十節、更明告我同胞「此次抗戰非一年半載可了，必經非常之困苦與艱難，始可獲得最後之勝利，」此猶恐我同胞當時未明戰事必經延長與必發展至全面之意義故具體指陳，以供全國之省察也，及後首都淪陷，人心震撼，中正又昭告同胞「以此次抗戰爲國民革命過程中所必然爲被侵略民族對侵略者爭取獨立生存之戰爭，與通常交戰國勢均力敵者戰爭，大異其趣，我之抗戰，惟求我三民主義之實現，與國民革命之完成，故憑藉不在武器與軍備，而在强毅不屈之革命精神，與堅忍不拔之民族意識」更復說明「戰爭成敗之關鍵，繫於主動被動成分之多寡，我之所以待敵者，即爲久戰不屈，使敵愈深入而愈陷於被動」此則更就此次戰事之特質，充分指明抗戰到底與爭取主動之必然結果也，夫唯我國在抗戰之始，即決心持久抗戰，故一時之進退變化，絕不能動搖我國抗戰之決心，唯其爲全面戰爭，故戰區之擴大，早爲我國人所預料，任何城市之得失，絕不能影響於抗戰之全局，且亦正唯我之抗戰爲全面長期之抗戰故必須力取主動，敵我之利害短長，正相懸殊，我唯能處處立於主動地位，然後可以打擊其速決之企圖，消滅其宰割之妄念，

## 惟望久戰不屈
## 敵人必疲而敗

以我土地之廣，人民之衆，物產之豐，戰區面積愈大，我主動之地位愈堅，必使敵人之進退動止，依於我之戰略，而陷於被動地位，而我之攻守取舍，則決不受制于敵，今後之軍事行動，已不復如在上海南京作戰時因於地形與其他關係而不得不受若干被動之牽制，敵人無論如何進攻與封鎖，皆不能動搖吾人主動之方略與戰術，最後勝利可以操券以候，惟望吾全國軍民，共矢持久不屈之決心，執行全面攻擊之戰略，不饒不撓，努力奮鬥，則抗戰彌久，精力彌充，戰區愈廣，敵力愈分，不問國際變化之如何，而敵人必以久戰疲竭而致敗，蓋中正前已言之，我國抗戰絕非如普通歷史上兩國交綏爭雄圖霸之戰爭，以我之抗戰在敵寇爲欲根本吞併我國家與滅亡我民族，在我國則絕不能容許我國家民族之獨立生存有絲毫之危害，故我之抗戰在主義上言，實爲民族戰爭。由完成國民革命之使命而言，亦即爲革命戰爭，

## 我軍武器已充
## 交通不慮封鎖

革命戰爭者，非時間與空間所能制限，非財政經濟與交通上外來之阻難所得而限制，更非毒氣與炸藥等一切武器之懸殊與傷亡犧牲之慘重所得而限制，革命戰爭無時限，戰爭目的達到之日始爲戰爭之終結，革命戰爭無前方後方區域之限制，整個國境隨處皆得爲我軍之戰場，革命戰爭不計較有形兵力之優劣，亦不畏犧牲挫折與傷亡之嚴重，更不因物質供給之缺乏，而影響於作戰，即令武器經濟全無供給，海上交通全被封鎖，而我三民主義之民族意識，與革命精神不斷煥發，必可奮鬥到底，以迄於成功，何況我軍武器早已充實，交通斷無封鎖之患耶，蓋民族的國民革命之長期戰爭，未有不得到最後之勝利，此古今中外之歷史，如美如法，如俄，如土，對侵略與壓迫者之長期抗戰，終能獲得國家獨立與民族自由之一日，即其明證也，而且於此次戰爭之過

## 抱定最大努力
## 民族解放可期

益可證明敵寇侵略之暴力愈肆，吾人之抵抗力亦必愈强，戰爭中傷亡消耗愈大，而我新生力之發展，以及我創造力與建設之恢張，亦必愈速，故我全國同胞，當此抗戰轉入重要關鍵之時，但須追憶我抗戰開始時所定之方略，與我國府移駐重慶時之宣言，則決不因當前局勢之變化，而搖動其對於抗戰之信心，必須認清持久抗戰與全面戰爭之眞諦，則必能以更大努力承接，戰區擴大後之新局勢，而益勵其奮鬥與決心，自今伊始，必須更哀威，更堅忍，更踏實，更刻苦，更猛勇奮進，以致力於全面之戰爭與抗戰根據地之充實，而造成最後之勝利，語有云「行百里者半九十」，最後之成功，必賴于最艱辛之努力，與大無畏之奮鬥，又曰「寧爲玉碎，毋爲瓦全」，必須我人抱定最大之決心，而後整個民族乃能得徹底之解放，國家存亡，抗戰成敗之關鍵，全繫于此，願與我全國同胞共勉之，蔣中正十月三十一日

## 三水敵軍
### 有西犯模樣
### 閩江無寇艦

（中央社四會三十一日電）（一）三水敵增至三百餘，攜小鋼砲十餘門，有西犯模樣，（二）連日敵汽艇六七艘，在西江上游弋，圖擾高要所屬沿岸各地，

## 英使赴筑
### 在滇曾訪龍雲

（中央社昆明三十一日路透電）英大使卡爾，昨離此赴筑，在滇時曾訪省主席龍雲，商談關於西南交通事件。

## 中國抗戰 光明磊落
### 何曾求庇外族
### 寇方造謠可究

（中央社）寇官方近在東京公佈稱，日海軍最近在廣東高安地方轟炸中國隊，懸掛法國國旗，向該飛機射擊，日機未還擊，但已向滬法領抗議云，頃我官方對於此種莫須有之誣衊、業已特予駁斥，略謂此次我國抵抗侵略，光明磊落，不憚犧牲、實不須有此種懸掛外人旗幟，以求庇護之卑鄙行動，日方所云或係蓄意造謠，或係出於彼方海軍及飛行人員之幻覺，吾人明知寇方對於友邦使節與兵艦且不惜故意掃射轟炸，實亦不必作此懸掛外人旗幟之拙劣行動，苟日官方稍有記憶力，回憶及其過去之行動，當亦不至發此令人捧腹之囈語云。

## 吳鐵城通電
### 廣州雖失精神仍存
### 直到戰勝強權後已

（中央社廣州三十一日路透電）粵省主席吳鐵城，昨在連縣省府辦事處，通電聲明繼續抵抗日軍，直到公理戰勝強權而後已，廣州雖失，然吾人之精神仍存。

## 咸寧我軍
## 轉移陣地
### 敵犯汀泗橋勢大挫
### 信陽西南雙方對峙
### 貴池亦放棄

（中央社通山三十一電）咸寧到有敵兩聯隊，企圖沿鐵路綫南犯汀泗橋，經我利用附近山地，節節抗拒，敵勢大挫，二十九日敵我仍激戰於咸寧南數里處

（中央社通山三十日電）金牛鎮之敵約一師團，全力向我西南犯我高橋咸寧，經我節節抵抗，受創頗鉅，敵寇原意攻下咸寧，切斷粵漢線後，可將咸寧以北我軍予以殲滅，故未料我早已作有計劃之轉移，故我寧雖經我力抗後，於二十八日退出，但敵計竟未得售也。

（中央社青陽三十一日電）進據貴池城垣之敵經我一週間之英勇抵抗，受創甚重，現敵精力疲憊，無積極進犯企圖。

（中央社青陽三十一日電）我軍爲改變戰略及爭取主動地位計，於二十八日晚自動退出貴池城，轉進至口口一帶有利地形，從新佈署堅固陣地，現我所居地位絕對有利，進可取，退可守，決可予長江南岸之敵，以極重大之打擊。

（中央社）洛陽三十一日電）盤據信陽之敵，約三千，連日向信陽西南花山一帶移動，與我軍在四河店隔警對峙之敵，其主力撤回吳家店游河一帶，昨日一部復由吳家店竄往駱駝店。

（中央社福州三十日電）閩江口連江海面，敵運輸艦一艘，今晨他駛，現閩江已無敵艦蹤跡，又中央振濟公債二百萬元已寄到，爲遷移戰區難民及沿海漁民，至閩西北墾荒與作工之用，

## 風陵渡
### 寇軍運來女兵
### 担任特種工作

（中央社洛陽三十一日電）風陵渡敵有增加，敵最近由平津浦運來女兵二百餘人，分赴風陵渡一帶担任特種工作。

（中央社河曲三十日電）據報，敵擬分三路犯晉西北，一由文水交城，犯靜樂，一由忻崞犯寧武，一由朔縣犯偏關，河曲，忻崞，定襄現集有敵軍萬餘，朔縣敵增至三千餘，我對敵之陰謀已嚴加戒備。

（中央社河曲三十日電）朔縣敵，現已增加千餘，似有西犯模樣，我已嚴陣以待，敵如來犯，決即痛擊，井坪敵四五百，炮四五門，經我北路軍某部連日進擊，現用鐵絲網嚴密封閉，不敢出戰，

## 朱家驊答外記者問
# 和謠出於敵人
### 目前倭寇縱無悔禍誠意
### 中國確有繼續抗戰能力

（中央社）昨日下午外籍記者二人，叩訪朱秘書長家驊於中央黨部，探詢對中國今後抗戰意見，朱氏係於我軍自武漢撤退前一日離漢來渝，承解答如次，

自廣州失陷，武漢撤退以來，敵人散佈謠言，不謂中國難以繼續抗戰，或謂中國某派主和，某派主戰，其實均係敵人無的放矢，欲離間中國內部，及淆亂國際視聽，且此種謠言，當南京徐州失陷時，亦曾數度傳說，蓋凡任何國際間戰爭，每達到一階段，則謠言之來，例所常有，并不足怪，依目下情形而論，日本縱無悔禍誠意，而中國確仍有繼續戰之傳說，與事實相距甚遠，中國酷愛和平，毫不足啻信，自古以來，即以此爲立國之本，尤以國民政府成立後，遵奉總理孫先生和平奮鬥救中國之遺教，睦鄰修好，以和平建設求中國之自由平等，謀世界之大同爲基本國策，乃日本軍閥自甲午以來以征服中國，進而征服東亞征服世界爲其國策，故得寸進尺，貪取無厭，企圖由覆滅中國至覆滅人類，中國除抗戰以求自衛，並担當維護世界和平首衛，此外更有何法，是敵人如不放棄其侵略，停止武力行動，撤兵歸國，中國斷無放棄爲民族謀生存之抗戰及對世界和平所盡之神聖義務也，此爲盧溝橋事件以來已定之國策，爲舉國所願共赴者，決不因廣州武漢之失，而有所動搖，不過今後中國所處環境，更較困難，毋庸諱言，然以中國軍民之報國決心，全民族痛定思痛，團結，忍受一切，不計任何犧牲，必能與敵殊死奮鬥，以爭取最後勝利，在軍事方面，中國已保持實力，重新佈署一切，軍用品之接濟，雖因粵漢路之阻斷，感覺不便，第以此後戰事，進入山地，敵人機械化部隊，難以發揮其力量，而中國軍隊，則攻守轉易，復因運動戰區域之擴大，敵軍僅據交通上之點綫，兵力消耗，較前愈甚至於敵人製造僞組織一事，亦難有所成就，因其必須利用中國之人力，物力，並須佔有廣大區域，維持雄厚兵力而後可，現在敵人所卵翼之傀儡，全爲衆所不齒之敗類，此種敗類，悻利是圖，利盡則散，非中國所僅有其他民族中間嘗有之，雖其一時烏合，而以我民心之强固，及運動戰環伺其四週，敵軍且撤，僞組織必夕倒，況淪陷各省，除敵軍佔有據點外，我行政權仍在中央指導下照常行使，并得民衆之絕對擁護總之，中國之繼續抗戰，爲勢所許，爲力所能，顧敵人之企圖，並不僅在征服中國，毒燄燎原，誰能倖免，試觀各國在中國權益，備受敵軍侵害，幾無一存，即可推見一斑，各國之本身困難中國固能了解，然不及時從遠處大處着眼，追悔必嫌太晚，國聯對日本既經決議實施盟約第十六條，各國當忠實履行其義務，斷然採行有效的一致的制裁，以戢日本之暴行與野心，倘仍容讓日本坐大其勢，勢必加速人類總浩劫之到來，固非僅中國一國之事也。

## 社論
# 加速西南建設之方法

最近軍事上之轉變，本爲『長期抗戰』政策中應有之過程，目下敵人雖然於長江線已越德安，企圖由此即直攻南昌，華南，欲由三水溯江西上，但均有險可憑、山川阻梗，必然將遭遇堅強之抵抗。亦必有絕大之犧牲，達到吾國『消耗戰』之目的。軍事上最後勝利之信念，絕無可動搖。惟今日西南建設，乃長期抗戰之經濟命脈，實不可再如往日之迂緩。應立求積極進行之道。

西南建設，自建設委員會成立以來，當然應即開始。惟令吾人首先不敢滿意者，即其中重要職員，聞均係委任性質，而絕少專任人員。吾國人才缺少，選賢與能，本有才難之歎，但兼職太多，則爲吾國歷年來之流弊，夫以一人之才力，本屬有限，縱爲一特出之天才，或其精力有特別過人之處，而每日工作時間，普通亦不[illegible]，多主十小時已足，而人事之調整，各方之聯絡，再加以例行公事，『啓承轉合』，曲折多端，尚有何時間，從事於事業之發展。所以中國每[illegible]時之際，身兼數職，乃至數十職，一日萬幾，手忙脚亂，最好者亦不過專門酬應，恃得虛名，而偶一不慎，其焦頭爛額，敗事爲止。此并非其才不能，實其才能自有專長，決不能事事均堪勝任，尤不能同時萬方兼顧，諸事措置裕如。此就過去現象而言，并非即以此比之今日之西南建議機構。吾人以爲今日西南建議，較之任何時期建議工作爲急切，最上級人員，因行政上號召之便利，不妨兼職外，其餘次級人員，無論各主持設計執行公務以及一切技術機關首長，調查統計研究事項，均應有專門負責之專家，絕對不可有引用兼職人員，尤其不可引用已有兼職而事務叢脞之人物。兼之再兼，用之再用，即爲『萬能將士』，亦將無以爲役，此點關係重要，不容忽視。

抑有人之不敢贊同西南建設事務引用兼職人員，除上述理由外，尚有一責任問題。吾國官場，責任『素似不清』與『不負責任』之流弊。此種流弊之發生——固然外國甚多，而任職不專，亦爲招致此種風習主要原因之一，欲求矯正此種風習，首先應自『責有專司』入手，使負責之人，祇辦此一事，在意識上感到職責的重要，而且在能力上在時間上亦足夠將此種職責担負起來，不致因爲兼職滿身，不僅其能力上時間上顧此失彼，而心理上亦覺顧此失彼爲常然，責任亦無從負起，建設事業之如蝸步行進，事業精神之頹廢成風，似乎是必然之結果。現在內外情勢既如此緊張，西南經濟建設，應加倍努力，絕不可再蹈以前覆轍。所以吾人特提出『不兼職』、『設置專任人員』之主張，爲加速西南建設之入手方法，諒必當局贊同者也。（偉）

# 參政會昨通過
# 明午停收提案
### 張陳兩部長昨報告交通教育
### 省市參議會明元成立

（中央社）國民參政會第二次大會四次會議，于三十一日午後三時舉行，到長官孔于兩院長，鈕副院長，中委鄒魯等三十餘人出席，汪張兩議長，參政員王家禎，譚文彬，馬乘風，陶百川等二七人，列席王彭兩秘書長，雷震秘書等，汪議長主席，領導行禮如儀後，首爲報告事項，（一）宣讀第三次會議紀錄，（二）秘書處報告文件，參政員耿徽，陳嘉庚，羅家衡，因病或交通阻隔請假，不克出席本屆大會，顧子揚，因病續假二日，李罷五在滇候機來渝，（三）交通報告，由交通部張部長嘉璈出席報告，內容分，（一）鐵路，（二）公路，（三）水路，（四）航空，（五）電訊交通，（六）郵政等項，對原有各路，在抗戰期間努力奮鬥、維持交通情形，詳爲闡述，例如粵漢每日均遭敵機轟炸，然被摧燬最甚之橋梁，經員工晝夜之搶險，最長時間不過三日，即已修好通車，故可謂已各達其總盡之任務，淪陷區域擴大，鐵路員工來後方者，交部已設員工登記處，儘量錄用，以資激勵，其餘鐵路公路新築各綫情形，張部長亦會詳爲報告，政府雖對抗暴之神聖戰爭，悉力以赴，但對建國事業，如內地尤其是西北與西南交通，及經濟建設確係同等重要，以全力籌劃謀各項計劃之實現，關於郵政除淪陷區受敵檢查外，大體上尚能維持投遞之便利，至郵政儲蓄，自戰爭爆發以來，各地儲金額不特未見少，反日有增加，此可證國民對政府之信仰，張部長對全國各交通事業與機關員工之努力冒險犧牲精神，深爲嘉尚，全體報告歷時又半，始畢，旋並答復質問案多起，休息後，爲教育報告，由教育部長陳立夫報告，對各級教育設施情形，詳爲報告，旋答復詢問案多起後，於七時始畢，旋有參政員王造時，陳紹禹等十四人臨時提議，將提案截止期延長至十一月二日正午十二時，當經多數通過後散會，

（中央社）王參政員造時卅一晨抵渝，當即加入第二審查委員會，明（一）日晨各審查委員會繼續開會，對本屆大會提案，至後（二）日正午十二時截止，一日下午三時舉行第五次會議，當由經濟部翁部長文灝報告經濟，政府行政報告至明日已完畢（三）日第六次會議，[illegible]開始討論各提案云。

## 昨日開始審查提案

（中央社）三十一日爲國民參政會第二次大會開會第四日晨八時，各審查委員會除第一審查委員會「國防軍事」未開會外，餘均分別舉行，茲簡誌各會開會情形如次：

**國際外交組** 第二審查委員會，到召集人周覽，于斌，錢福升，委員王家楨，張彭春，陳時，陳博生等二十餘人，各就政府外交報告加以檢討，由外交部王部長寵惠，列席說明，參政員熱心討論，至正午尚未討論完畢，明日上午擬繼續審查。

**內政組** 第三審查委員會，到召集人許孝炎，梁漱溟，董必武，委員謝健，李元錩，馬亮等二十餘人，內政部次長凌璋，列席說明，討論（一）禁止壯丁吸食鴉片，以利徵兵建議，（二）擁護抗戰建國綱領確立戰時新聞政策，促進新聞事業發展等案。

**財政經濟組** 第四審查委員會，到召集人陳豹隱，林祖涵，楊端六，委員羅之幹，陳石泉，奚倫等廿餘人，經濟部部長翁文灝次長何廉均列席說明討論，（一）訓整農業金融機構，（二）辦理西北畜牧事業，並設立獸醫學校等案，

**教育文化組** 第五審查委員會，到召集人傅斯年，周炳琳，吳貽芳，委員黃建中，陳裕光，陶行知等廿餘人，教育部代表列席說明討論關於教育文化等數案，以上各審查委員會開會後，其已審查討論完畢者，由秘書處整理以便提出討論，中午行營張主任特約集各參政員便餐，以盡地主之誼。

（中央社）省市臨時參議會組織條例，早經國府公布，現復規定該條例於本年十一月一日起施行，又聞各省臨時參議會，已由行政院決議，限於明年一月一日成立，其有特殊情形不能依期成立者，得呈院核定，

## 最後消息

### 武漢外圍我佈大軍

（中央社隨縣三十一日電）武漢陣地轉移後，我在外圍密佈強大兵力，威脅敵人，阻其進展，江南沿線與粵漢路尚與敵激戰於賀勝橋咸寧一帶，連日斃敵甚多，江北越大別山沿平漢西面侵犯運川之敵，昨分兩股，向我安陸平林陸地進擾，業經我沿安平公路以東地區砲隊，猛予側擊，另一部勁旅更繞至西面夾攻，敵被切成數段，受創頗鉅。

### 綏僞蒙軍千餘反正

（中央社河曲三十一日）綏僞西北自治軍旅長康得勝，團長方文玉，張福義及僞蒙軍某某四連長寶海才，苗福才等部一千六百餘人，槍馬齊全，先後反正，現已開抵固陽一帶待命點編，

## 德義捷匈四外長 定明日舉行會議
### 匈捷軍事代表今日會談
### 德否認與日訂軍事同盟

（中央社）維也納三十一日路透電，德義捷匈四外長，定於十一月二日舉行會議，協商關於仲裁匈牙利邊境糾紛之問題，

（中央社匈京三十一日電）匈捷兩國軍事代表團，定明日在匈捷邊境勃拉迭斯拉伐舉行會議，討論有關匈軍事接收捷方讓與各區之技術問題，

（中央柏林三十一日哈瓦斯電）日方盛傳，德國擬充實反共協定而與日本訂立軍事同盟條約，已由德國消息靈通人士予以否認，此項協定，目標所在，乃欲遏制第三國際勢力，並無他項政治作用云。

（中央社）羅馬三十日電海通電，據此間消息靈通人士聲稱，羅馬與柏林兩方捷匈兩政府要求出任仲裁，應速予決定一事，業經同意但德義担任仲裁，須以捷匈兩國承認共決定爲有效爲條件，且必須捷匈事先聲明接受此項條件之後，始能進行仲裁，據稱事果如此，則仲裁手續將由外交談判方式解決，此間相信，在進行此項外交談判之際，必將諮商波蘭政府，其解決必甚迅速，因德義兩國間，對於此事之意見，本極一致，決無外間所傳紛歧情形，此次德義談話，不特十分和諧，且可證明兩國團結永遠無間云。

## 法外交新轉變 蘇聯密切注視
### 駐法蘇大使稱道法蘇友誼

（中央社莫斯科三十日哈瓦斯電）此間各界人士，對於國際局勢，尤其是法國外交政策趨勢，咸密切予以注視，一般印象以爲蘇聯前此率先向西歐各民治國建議，促進國際合作，此一時期已於慕尼里協定成立之後，宣告結束，今後自當期待他國，移樽就教，某某方面，甚至主張蘇聯應在西歐各民治國之間，維持均勢，此在蘇聯各報雖於慕尼黑協定成立之後，說明英法兩國因保有資本主義之機構，乃不得不向國社主義的德國宣告屈服，但並未主張蘇聯外交政策有改弦易轍之必要，特政界某某人士主張，與德國相接近，俾在若干時期之內，移轉德國威脅，並利用時機，在經濟軍事上充實力量，關於此項主張，蘇聯當局，聞已於英國首相張伯倫與德國元首希特勒在哥特斯堡城二次談話之後，向英國當局有所表示云。

（中央社）里昂三十一日哈瓦斯電，蘇使蘇里實頃在此間發表演說，謂法蘇睦誼力加稱道，略謂余亟願與法國合作，以維持和平局勢並促使兩國互相提攜者，實乃敬愛法國一念有以致之，茲敢以蘇聯駐法大使之名義，向諸君進一言曰敝國全國人民對於貴國均抱有友好之忱，且亦酷愛和平，即以尚無和平，吾人所負之偉大使命，即無從完成故也云，中央社

## 挪威外長發表演詞
### 說明維持現行外交政策

（中央社挪威京城三十一日哈瓦斯電）外長谷德三十一發表演說，闡明挪威現行外交政策，略謂國會會於本年五月三十一日通過宣言，聲明維持中立地位之決心，吾國此舉，乃因集體安全制瓦解所致，而瓦解責任，則應由各大國負之，或謂挪威務當退出國聯會，余竊不以爲然，並認爲吾人必須以忍耐態度，以建立強固的國聯會，至以捷克問題而論，某某國使用暴力方式，殊可遺憾，德元首希特勒曾謂他日若果發生新戰爭，該國決不示弱，此語自非戲言，各大國若果從事軍備競爭，以防止此項新戰爭，則結果所屆，世界大戰，勢必在最短時期之內爆發，益以德國在軍備競爭中，定能早有優勢故也，反之各國倘能出以理智與誠意，則現行局勢，必可大見改善，至以西班牙國內亂問題而論，推行不干涉政策，實乃有之，舉今後唯一解決之道，厥爲撤退各國志願兵，而聽任西國內亂當事雙方自行決勝云。

## 處處受人白眼 猶太人夠苦
### 波蘭繼續驅逐 匈國不許投票

（中央社維也納三十一日路透電）奧當局仍繼續清除外籍猶太人，有若干波籍猶太人，於昨晨送至波邊境，波駐維也納領事將向此間警署提出抗議，（中央社）普勒斯堡三十日海通電，頃斯洛伐克人提議，凡匈牙利主張舉行公民投票之各城鎮，應一律禁止猶太人投票，政府所辦之斯洛伐克日報，及勒拉夫斯基報均謂，猶太人不得有決定斯洛伐克邊疆之權，在各爭議區中，猶太人爲數甚夥，無法估計，因除政府統計外，尚有曾受洗禮之猶太人，及半猶太人，上屆人口普查時，所謂半猶太人，一九一〇年列爲捷克人，一九一〇年此查時，則皆列爲匈牙利人，社類猶太人，多係一八九〇年自波蘭遷來者，

## 努力維持出口貿易
### 德經濟部告實業家

（中央社）柏林哈瓦斯電，經濟部，頃通令各實業家，務須如期交付外國所訂購之貨物，當努力維持出口貿易，可能範圍內，予以推廣，（按今年八個月，德出口貿易，較去歲同期減五萬萬馬克）德國民族經濟雜誌稱，吾國以此際爲甚，外國託購貨物，必須提前製成，按出口貿易之減退，與奧地利省，暨蘇台德區城各工業需要原料品甚殷，均爲德國當局所注意。

## 英閣昨召集會議 今開國會
### 閣員缺額將派人充任
### 英日談判移倫敦

（中央社東京三十一日路透電）日報載英日談判或可移至倫敦舉行云云，今日外務省發言人稱，報載各節，不能代表日政府之意見云。

（中央社倫敦三十一日路透電）英定今日下午召集閣議，準備明日（一日）國會復會事宜，內閣之缺額，大約即將派人充任，不致再行久延不決，據路透社外交記者訊，麥唐納現時將暫兼自治領與殖民部大臣職務，又掌璽大臣將負責關於防空組織及國防部軍火供給等事件，於是英即無須再設「國內防禦供給」，

（中央社倫敦三十日哈瓦斯電）反對派工黨頃於昨日，發表長篇宣言，籲請全國人民以最大努力，保持和平，其要點有二，一即就現政府所推行之外交政策，逐項加以攻訐，二即就該黨所願見諸實施之政策大綱云，

## 開發資源聲中之四川水力問題（二）

鄭國琳

第二關於工程方便的問題，一個水力發電廠的計劃，從定壩址，棟選輸路線，如導水管，渡槽，山洞，而直到發電廠的濾輪機，再輸送到市場，其中是有很多，研究討論的地方，如怎樣才算經濟，怎樣在工程是獲得成功等等，這裏暫時不論，單就材料的採辦來說，也是一件很困難的問題，四川的水泥，只有川牌水泥，產量較多，凡成爲一般建築上需用的惟一牌子，因爲下游許多水泥廠，不幸淪爲敵手，還有許多因爲運輸的困難。不易至內地來，如龍潭龍華水泥，湖北啟新水泥，川牌也水泥，據試驗的報告，它的抗壓力，及凝結時間，都還有需要改良的地方，同時關於產量方面，不是現狀足以滿足的，至於機器的輸入，現在都是以一個很難的事情，但還不算是毫沒有辦法，外有些我們可以自己製造的，應該自己去造，抗戰以後，由江浙移入內地的機器廠很多，政府應該獎勵他，持助他，供給他們的人力財力，我想這一定功，像交通部有自造的機械，華生公司的電機等，皆是出於人國之手的，同時對於現在已經設法立的水電廠，也當竭力的資助，成都永濟水電廠，合川力電廠，雅安水電廠，灌縣西川水力廠等，及在計劃中的綿陽水電廠，岷江上游水電工程，很可以用政府的財力投資，以謀發展，第三是水力工程建設的時間問題：這一點是一般致力水力事業的常常感覺到的，並且甚至於自己對自己這樣埋怨着，這太遲了，怎樣應付目前的需要的確，水力事業，除掉需要大宗的款項作爲工程費事業經費外，還需要較長的時期，才能完成，何況四川的水力資料很缺乏，各河流設站測驗水位，流量，流速的，最多不過二年的歷史呢？如果以這個短期間測驗的結果作爲設計的根據，對於實在的情形，所發生的錯誤，一定很大，我們不妨揀取河流水急，或者瀑布的地方，先施行測量或取以往的經驗，這些都是有價值的，可供參考的資料，至於水力測量事宜，據聞四川水利局，已在各河流設置水力站多處，據統計，已經設立的水標站有二十間，流量站六個，今年籌備設立的流量站有六個，水標站有二十二個，此外揚子江水利委員會，最近沿川江各重要城市，自奉節巫山以上，迄宜賓一帶，亦設水力站，將近二十個由四川省當局輸助水標費九千元，這確是一個長遠的計劃，

我們知道這次的戰爭，有着艱苦的長期歷程，樹立民族工業，是我們抗戰建國中的要圖，我們切不可存着戰事一完，我們將重行恢復到原有的狀態，上海的工廠，遷到上海，南京的工廠，回到南京的幻想，四川無疑地將成爲中國一切的心臟，這次敵人的摧毀，該認識了以前錯誤的心裏，工廠該設之在內地的，戰爭不是個短時期內能結束所以我們也勿庸因水利廠的時間問題，猶預不前，也不要以爲水力測驗不是一個馬上就看到效果的遲疑不做，這點是從事開發水力資源者應認識清楚的，總括來說，四川有着這樣豐富的水力，我們不得不希望政府用最大的努力，求水力事業之積極開展，以爲開發其他一切資源的基礎，而且利用水力，是一種最有效最經濟的動力，而且還可減少石油的輸入在限制資金外流的觀點上着想，對於抗戰的前途，也是很有關係的。

## 蓉青年團
### 任覺五卸飛蓉籌備
### 尚有楊廉等任幹事

（成都航訊）陝西縣訓教官李天民，前日由西安飛省，據談青年團成都區直屬區團團部，決於最短期間組織成立，該團幹事共有八人，除昨日報端揭載李琢仁，黃仲翔，陳斯孝，史良（伯英）等四人外，尚有楊廉，王元暉等四人，至李氏本人則奉命担任書記一職，鄧鑾備主任任覺五定於週後由西安飛蓉籌備一切云。

## 經濟部及地質調查所 謀開採四川石油
### 派員到威榮一帶測勘
### 探鑛技術人員已到渝

川省石油蘊藏情形，前後雖幾經專家考查，但迄無定論，值此抗戰時期，需要殆切，急應確實研究，以謀開採，近聞經濟部地質調查所與四川省地質調查所，有鑒於此，特合組石油調查隊，前赴威遠，榮縣一帶，實地勘察，該處地質構造，業經四川省地質調查所詳加調查，頗宜於石油之儲存，其所出天然氣體，亦經資源委員會委員分析，認爲與自流井之天然氣相同，大可利用，惟整便地質問題，非單憑一地情形可解決，且地形如何，亦須詳加測量，始能明瞭，據云，該調查隊內共設三組，分任地層，地質構造，及地形測量等三種工作，計參加此組織者，有測量專家曾世英，與測量技師陳晉模，顏正遠，徐延勳，何庚榮等，地質人員盛莘夫，既維周，任績，雀克信，岳希新，趙家驤等，共十餘人，由經濟部地質調查所代理所長黃汲清君率領，于十月初旬，前往威遠，會中，及犍爲，屏山，宜賓等處，進行工作，必要時尚擬派物理探鑛人員前往，開該所物理探鑛技術人員，及應用儀器，均已到渝云。（中央社）

## 社會一角（星芒社）

**強姦女生** （內江訊）此間轟動一時之何九高強姦女生案，經當地社會人士提出上訴後，近行營已覆令縣府依法處決。

**投河自殺** 花街子居民段克昌以熟毛業爲生，近因生活壓迫，昨夜渡江往龍門浩，船行河中，突然投河，撈屍至今，尚未獲得，葬身魚腹，甚爲悽慘云、保進

**拉兵挨打** 本市臨江門外富城路四十九保保長杜炳南，昨晚將駐紮該地之某部士兵拉去充丁，經其同伴回部報信，約集兵士多人，向炳南索還，殊伊欲藉奉命拉丁爲恐嚇，該士兵等以政府當局，會三令五申，嚴加禁止拉丁，該保長違悖功令，擅作威福，已屬不法，結果將炳南一頓飽打，奪回同伴而去，（蓼力社）

## 車轎價目公佈
### 每段車八百轎五分
### 晴雨晝夜一律相同

本報訊：車轎乘價，日內即公佈實行，車價每段規定八百文，如超過一段以上者，每段只以六百文計算，晴雨晝夜，一律相同，轎力亦經規定每段五分，上項辦法，車轎管理所已與車轎各幫商議，獲有結果實行時可無困難云

### 人力車價

人力車價規定如下：朝天門碼頭三層土地一段，三層土地至木牌坊一段，本牌坊都郵街一段，米花街）一段，都郵街（米花街傳珠市一大梁子）一段，傳珠市三聖殿較場口公園路一段，公園路小什子一段，傳珠市領事巷金山飯店一段，金山飯店，觀音岩一段，觀音岩，川東師範一段，川東師範，兩路口一段，兩路口上清寺一段，上清寺，大溪溝曾家岩石廟子一段，石廟子，化龍橋二段，兩路口，菜園壩三段，燕喜洞二段，菜園壩燕喜南紀門一段，南紀門段牌坊一段，段牌坊四方街一段，四方街狀元橋一段，狀元橋余家巷朝天門一段。至轎價因地點甚繁所佔篇幅過多從略。

## 解決數萬人生計 渡船幫自辦渡輪
### 昨推出代表廿餘人組請願團
### 船幫各分會正籌集股款

### 船戶生意 遠不如昔

本報專訪：渝市渡輪開航後，對過江客人以無上便利，既安全復迅速，數月以來，頗爲社會人士所稱許，對渝市交通貢獻至巨，渡輪起點，由嘉陵碼頭至彈子石，太平門至龍門浩，儲奇門至海棠溪四處，每日過往者，數以萬計，而昔日每航均爲之人滿，則極形冷落之過河木船，僅少數挑販間或照顧，一般船戶，眼見渡輪往來繁忙，而反觀本身則遠不如者，終日難有生意臨頭，船戶焦心積慮，觸景傷情，時望有新機之來臨，以使船運恢復舊觀，然時日稽延至今仍未見有轉機，以致船戶均感生活日漸維艱，因利害衝突關係，而視渡輪爲眼中釘，以致船戶與渡輪時有糾紛發生，此非偶然之事，實乃環境所逼成，若不及早設法補救，則將來勢有更嚴重之事件發生，記者以此事非同等閒，連日特多方探詢渡船幫同人，對此事之意見，而所得者均係嘆惜與惶恐。

### 生計斷絕 自謀救濟

據云渡輪公司開辦時資本爲十萬，曾呈准省府批撥，籌辦之始，係以「便利軍事運輸，促進社會進化」爲宗旨，因此對渡船之影響似未顧及，開航時船戶會力加阻止，然後經政府勸導，并言對船戶之生計決設法救濟，但至今未見救濟辦法實施，且聞渡輪公司再于其他渡口加設渡輪，全市三十餘渡口渡船共一千二百餘支，船夫在四千以上，今直接間接以渡船爲生活者有五六萬之多，日因月來生計被剝削，將再增加渡輪，妻室兒女無法爲生，大有斷炊之嘆，因此遂不得不力謀自生之道，近來乃相互籌商，亦決定集資開辦渡輪公司，由船戶自籌資船，雖傾家當物亦在所不辭，期謀救濟今後之生計，此項計劃昨已開會決定，推出謝青雲等二十餘人成立請願代表團，依法向各機關請願，以達到自辦渡輪目的爲止（方）

## 國立劇校 趕製寒衣
### 女生總動員

國立劇校，正趕製棉背心一批，運往前方，除在棉衣口袋內，由製衣女生，各附寄信慰勞信一封外，全體師生勸員，寫就慰勞信數百封，分別贈寄，慰問前方將士，又該校女校工尹，亦自動捐助，其僅有之國幣二元，充製棉衣之用，並親縫寒衣兩件，附寄慰勞信，則由該女工口述，央他人代寫，此種精神，尤爲難得，（中央社）

## 政治部廳長 來川視察
### 學生集訓情形

成都昨晚電話：政治部陳部長頃電省府，前派廳長杜心如由湖南經貴陽來川，視察四川及貴州兩省學生集訓情形，

## 商勞團第四中隊 募寒衣捐千餘元
### 公益委員會代募二千以上

本報特訊：市商會勞服團第二大隊四中隊，對寒衣捐努力勸募，已有一千一百五十元，昨函本報云：逕啟者，本隊隊員，以時屆秋深，戰士猶着單衣前方將士，浴血抗戰，爲響應寒衣運動，各隊紛紛自動捐輸，并向各業人士勸募，共計法幣一千一百五十元，已交中央銀行轉交寒衣分會，茲將捐款人姓名造具名冊一份，用特函達，請煩貴報逐一刊登，以資鼓勵云云，又重慶市公益委員會代募寒衣捐款二千餘元，俟收齊時，即送徵募寒衣渝分會，彙轉總會云。

## 百餘工會 各組一隊
### 參加勞服團

本報特訊：本市勞工界以抗戰期中，謀報效國家，特呈請新運會組織勞服團，早作軍事準備，經批准後，各工會即積極進行，并決定一百一十餘工會各組一隊，較大之工會則組一大隊，現已有木作，印刷，派報，車業，碼頭等工會組織成立，即開始受訓，渡船工會昨推該會理事譚澤生負責組織。（方）

## 戰時生產促進會 後日舉行聯席會議
### 羅敦偉藍紹侶等爲理監事

中國戰時生產促進會，於十月十日成立後，茲聞該會理監事，業經通信選舉決定，計當選理事者爲樓桐孫，張靜愚，羅敦偉，梅恕曾，文和笙，周欣岳，史維煥等七人，當選監事者，爲趙文炳，汪漢滔，藍紹侶等三人，並聞該會定於十一月三日下午四時，假陝西街禁烟督察處四川分處，舉行理監事聯席會議，共商進行云，（中央社）

## 婦女團體 昨歡迎女參政員
### 婦女抗戰建國協會將組劇團

本報特訊：婦女抗戰建國協會，兒童保育會，婦女慰勞會等三團體，於昨晨九時假永年春菜館茶會，歡迎參政會之女參政員吳貽芳，劉衡靜，史良，鄧穎超，羅衡，張肖梅，由朱綸主席致歡迎詞，繼由吳劉等分別答詞，後交換意見，至十一時始散，婦女抗戰建國協會宣傳股第二次股務會議，於昨日下午三時在中央社會部婦女運動指導委會開會，由朱綸主席，決議（一）組織兵役宣傳團，（二）組織歌詠隊，（三）出版渝市半月刊，（四）組織劇團，至五時半始散云

## 抗敵會商勞團 歡送出川將士

我口口出川戰士於昨（三十一日）晨集合江干，待輪東下，在細雨濛濛中，各戰士精神飽滿，隊伍整齊，各界抗敵後援會商勞團，前往歡送，對各戰士勉勵甚殷，并贈送毛面巾四千張云，（蓼力社）

## 征收所得稅
### 商人不服主管復查 財部訂定解決辦法

本報特訊：此間市商會准川康轉財政部訓令以繳納所得稅，商人有不服主管征收機關覆查，決定轉請移送審查委員會審查者在審查委員會因戰事關係，尚未組設，茲爲顧全事實計特擬定救濟辦法兩項，以期雙方兼顧（一）在抗戰期間各地所得稅審查委員會因戰事關係，不能組設成立，或不能召集會議者，所得稅納稅義務人不服征收機關覆查決定時，得省略請求審查程序逕依訴願法提起訴願，（二）所得稅納稅義務人依前項規定提起訴願時，仍應照征收機關覆查決定額繳納稅款，訴願終了後再爲退稅或補稅云。（進）

## 各碼頭備木船 備空襲時渡河

本市人口至多，每遇空襲發生，市民多往南北岸避難，警時水上交通，必甚擁塞，當局爲便利人民避難起見，刻特在各門碼頭預備木船五艘，作爲空襲時人民避難渡河之用，至碼頭秩序之維持，統由航務處派護航隊負責，以保安全，（新生命社）

## 保安處電令各縣 加強自衛能力
### 通南巴土匪頗猖獗

本報成都昨晚電話：保安處長劉兆藜，王元暉，電令各縣長，加強地方民衆自衛能力，指示今後清剿工作，及其他注意事項，又訊，通南巴一帶土匪陳良棟部，近頗猖獗，省保安處據報後，現正準備徹底清剿，以清地方，

## 警局消息

△各馬路人行道攤担林立，警局決予取締。

△警察局長徐中齊，昨出巡南岸各地尚好安靜。

△警局員警薪餉，自十月份起，按月發給。

△治安當局，恐有奸人匿跡旅館滋事，特訂稽查辦法，警局昨分令各旅棧，今日起施行。

## 渡船工會 辦民衆學校

本報特訊：本市渡船工會同人爲救濟失學民衆，特由各分會征收常月會費十個月辦理。（方）

## 棉紗 市價節節下跌 粗紗銷路較旺

本報特訊：棉紗近來因銷路平淡，同時紗舖又不願多做，故價格節節下鬆，演成步跌之勢，而粗紗因去路略旺，市價反能保持穩定之局面，昨日成交，老獅球，四十包，四平蓮，十包，紅飛艇，五十包，黑獅球，十包，老紅魁，十包，綠竹包，

## 蘇大使說： 中國更生有望

（蘇聯駐華大使盧幹滋氏，語往訪者，中國目前所處之環境，雖步入艱危之階段，但較蘇聯當日建國時期，仍形優越，無論從人力物力往何方面觀察，中國目前均有相當把握，尤其自抗戰以來，中國各黨各派，團結精誠，在最高領袖領導之下，努力抗戰任務，單就此而言，不但中華民族前途有更生之望，即維持東方和平，亦將以此爲嚆矢，（南京社）

## 法大使 明可來渝

本報特訊：法國駐華大使，經法當局發表調任住匈牙利大使馬格拉斯充任後，馬格拉斯氏已準備移交完竣，整裝來華履新云，又據成都電訊：法大使昨由昆明到蓉，定今日飛渝。

## 各洋行正籌劃 桐油改道昆明出口
### 車輛問題解決後即可開始

本報特訊：本市出口業停頓以來，各業商均亟謀補救辦法，頃悉營桐油之洋行現正籌劃由昆明出口，改裝木桶，車輛問題，現正商洽，待妥後即可少數出口其他山貨，藥材出口較爲困難，希政府設法補助，以維商艱也，（方）

## 參政會記者一覽

| | |
|---|---|
| 中央通訊社 | 何樹元　錢滄碩 |
| 中央日報 | 呂少春 |
| 掃蕩報 | 李哲愚 |
| 大公報 | 徐盈 |
| 時事新報 | 呂秋心 |
| 新華日報 | 王春江 |
| 新民報 | 張友鸞 |
| 新蜀報 | 葛喬 |
| 國民公報 | 傅襄謨 |
| 西南日報 | 汪貫之 |
| 商務日報 | 周重光 |
| 南京晚報 | 劉自勸 |

## 本市簡訊

△駐渝川康區憲兵及警備兵，合編一整理師，由李根固司令兼任師長，以增強警衛力量。

△振濟委員會運送配置難民重慶繼站主任姚慈仁，今日起在青年會開始辦公。

△傷病官兵禁帶武器，綏署轉令各軍政機關遵照。

△南溫泉公民爲保護及建設該地名勝起見，訂今日午後三時在公園葛嶺茶會，迎各界指導。

△防空基金保管會，訂明日開會，商保管開支各項辦法。

△紅會救護會近在臨江門外建修平民村，特請當局嚴禁拉差。

△憲軍警機關負責執行取締不良圖書。

△武漢時報渝版現已籌備就緒，決定本月八正式出版，該報爲武漢唯一小型報紙，內容極爲豐富。

## 短評　委員長告民衆書

委員長告全國民衆書於昨日正式發表，細讀領袖剴切之昭示，彌覺今後責成之重大。

我國國策，始終爲自力更生之國策，我人主張，亦係爲抗戰到底之主張，我與敵寇所爭持者，又爲主力戰全面戰持久戰三種，而勝利之根據，厥在西部之開建，十五月來抗戰之意義，殆均莫不以鵠底而實現之。

況在廣州淪陷武漢放棄之今日，抗戰前途，自必更加困難，但正因困難之前途，固須努力以適進。

最後勝利，尤嘗繼續爭取，但正因爭取之不易，轉覺成功其不遠・換言之，近旬以來，敵勢似較披猖，然實則我處極端有利之地帶，乘時反攻，終必有底於成也。

要之，抗戰建國，今既有遵守之道徑，如何實現，如何完成，端在我人之勢力，如何而爲斷。

## 航空消息

進口機，由宜昌來：王造時，胡越，朱一成，黃宏鈞，由蓉來何永倫，黃沛誠，張克人，出口機，往宜昌：盧作孚，左鐸，應道中、往蓉；甘乃光，祝仕康，齊恩承（三十一日）（交少市疲）

## 昨日行情

### 金融

| | |
|---|---|
| 錢價 | 每元二十四千二百文 |
| 金進 | 二百二十四元 |
| 金出 | 二百三十六元 |
| 短息 | 每千元一月七厘 |
| 私息 | 每千元三月八厘 |
| 鈔水 | 每千元三十三元 |

利息鈔水本比期仍然無漲跌

### 米糧（以石計）

| | |
|---|---|
| 尖熟米 | 八元五 |
| 中熟米 | 七元八 |
| 燒熟米 | 七元 |
| 尖積米 | 七元四角 |
| 中積米 | 六元四 |
| 二機米 | 十一元五 |
| 特山米 | 十元〇七 |
| 二山米 | 九元七角 |
| 麥子 | 五元三角 |
| 特機麵粉 | 四元九 |
| 二機麵粉 | 四元四 |
| 土磨麵粉 | 九元 |

### 棉紗（行市轉疲）（以包計）

| | |
|---|---|
| 廿支老獅球 | 七百七十二 |
| 廿支四平蓮 | 七百五十元 |
| 十支紅飛艇 | 六百二十元 |
| 十支黑獅球 | 五百六十四 |
| 十支老紅魁 | 五百六十五 |
| 十支綠竹 | 五百五十八 |

### 正頂（以疋計）（昨續下跌）

| | |
|---|---|
| 英雄毛藍布 | 三十三元六 |
| 蝶球毛藍布 | 三十三元二 |
| 金虎元斜布 | 二十七元八 |
| 松鶴冲貢呢 | 廿四元二 |
| 各色綢紅呢 | 二十八元二 |
| 各色花絨布 | 二十六元八 |
| 梨花元斜布 | 廿八元八 |

### 蘇貨（市氣暢旺）（以打計）

| | |
|---|---|
| 特等官帽 | 四十八元 |
| 中等官帽 | 二十六元 |
| 各花絨毯 | 四十四元 |
| 磁盎水屏 | 六十二元 |
| 絨衛生衣 | 四十二元 |
| 各色棉襪 | 六元八 |
| 各色面盆 | 九元六 |
| 各色單襪 | 四元四 |

### 藥材（行市穩固）（百斤計）

| | |
|---|---|
| 大金面芍 | 四十五元 |
| 槐黃 | 二十八元二 |
| 毛蓮 | 二百〇八元 |
| 菊花 | 五十元 |
| 白姜 | 十二元五 |
| 瀘草 | 一千一百十八元 |
| 蓁艽 | 一百四十二元 |

# 劇刊

第十三期

## 傷心

銘心

抗戰以來，從事藝術的人們，在一般看來，卻有很多的表現，若說他沒有缺憾，那是誰也不能相信，吾人抱着有疾不諱的精神，來把缺憾寫出，不讓他永久叫人傷心，這總該是應當的。

別的不說，藝術中效力最大的要數到戲劇，戲劇是不是專躲在漂亮的劇院裏，與大人，先生，太太，小姐為伍呢？或者專謀這一流人士的歡心呢？專來哄哄這一流人物呢，還是一定要在這一流人物面前顯示技藝呢？真叫人無從解釋！同時也叫人為努力戲劇者感到苦悶，這原因誰也明白，恐怕研究戲劇者，或正在漂亮劇院裏扮演的人們自身也知道，街頭劇是勝過室內劇的重要，換句話說，就是我們與其在室內演劇，不如到街頭演劇，到街頭去領導廣大的民衆。這是一件分明很簡單的事，而事實告訴我們的卻完全相反。這怎能叫人不傷心？這傷心如果真是根據於藝人的變態心理，那末就望敢快糾正；假如認為戲劇到了街頭，就失去價值，那末我就要批評他沒有民族意識，眼睛太小，僅看到堂皇的劇院，僅看到汽車裏的曲線條，而沒有看到街頭或鄉村的廣大羣衆。這還能談到為民族國家服務嗎？真是笑話！

末了，我還是要大聲疾呼；戲劇敢快奔上街頭。立刻從戲院裏移出，決沒有人說你是呆子，反之倒有人為你傷心！

## 勿行下策

如

我們為了要有錢的人，怎樣肯拿出錢來，便產生許多叫人出錢的方法。獻金是自動的，此為最上，街頭募捐或挨戶的勸募，此為中策，或者也能算是上策。祇有迎合出錢者的心理，而把他的錢騙來，才是下策，縱吾人募捐，一方面是為了國家、一方面還要叫民族覺悟，叫他自己明白出錢的動機，是基於純民族意識上的，不帶有絲毫不潔心理，并無任何媒介做出錢的交換物，這樣，我們的募捐才算成功，不然名義上我們雖募得少許捐款，實際上等於行了一次騙，這能算得是募捐的效果嗎？我們又為能採取近於騙錢的募捐方法嗎？這種騙術式的下策，假如讓他一天一天地蔓延下去，所得的效果必劣，這一種出發點錯誤的募捐方法，實在不是社會所歡迎。更不是國家所需要，反之吾人還有那中上之策可以運用，又何必採取這下策吧？假如這不是舉辦募捐者的本身錯誤，又怎會出此下策。所以我們敢說募捐的應，在民族的覺悟上取錢，也就是捐錢的人，個個都是澈底明瞭，澈底覺悟的人。這明瞭，還覺悟，是誰給他的？不是從事募捐的人又是誰呢？所以我覺得為國效力，出來募捐是很好，但我們也得想想募捐的方法錯誤了沒有？有沒有種下惡種子，還比募捐似乎更其重要吧！

## 應由宣傳的效果上募捐

庸

假使人人「有錢出錢」自願輸將，便用不着募捐，還這樣一個舉動。募捐這使得一般「有錢不出錢」的人們「出錢」。我們再把這「有錢不出錢」的人們分析一下，固然一部份是「守財奴」「不愛國，自私，有錢不肯出，」不願出；然而另一部份卻是為了莫明其妙，根本就不知道募捐是怎樣一回事，以為是募捐的人在要錢，所以事先的宣傳實在是非常重要。要使得每一個人知道募捐的意義，和事態的急需。若每一個人都能澈底的明瞭，募捐的方式實可改為「獻金法」。經過澈底的宣傳，人們有真切的了解，和認識，或者毋庸「募」，「獻」的數目，就很可觀了。談到宣傳，方法素多，最應注意就是不要給大家一個糢糊的觀念，譬如演劇，當然請了幾個名角做幌子，賣上幾排幾十元一個的位子，募捐的結果或者可以，可是能出得起幾毛錢去看戲的，在這「難時代」，恐非一般人所能及吧？更有一些人只知化錢買票看戲，而不知是一種募捐的方式，所以最好我們把舞台轉到街頭，普遍的宣傳，說明前方將士如何為我們保護國家，保護人民，如何需要寒衣，後方的民衆應如何的「出錢」或「出衣」——這樣也許大家會自動的「有錢出錢」，「有衣出衣」，也不必演戲來換少數看戲人的錢了。

## 何必放棄羣衆的力量？

觀者

抗戰建國的工作，假如是單靠前線將士和一些少數在後方政治工作者，便可完成的話，那也用不着領袖來告訴我們，還是一種艱巨的事業，又為能到我們喊「全民抗戰」呢！顯然的這是中華民族的偉大事業，也是中國繼續存亡的一個階段，在我們的肩上，負起了這樣一個空前未有的重擔，我們假如沒有空前的力量，就能負起這空前的事業嗎？這力量在什麼地方去尋哩？不從整個中華民族的身上着手，又從何處呢！因此民族的自覺便成為抗戰建國的中心工作，民族自覺以後才能談到民族的更生，因此抗戰建國的基礎毫無疑意的建築在民族的自覺上，有了自覺的民族便可生出更生的力量，那還怕抗戰建國的工作，不完成嗎，反之，假如我們為了達到某一部份的目的而忽略了整個民族的自覺，那抗戰建國的基礎，是建築在民族自覺之上，那我們又何必捨棄大多民衆，而用一部分人做我們工作的對象哩？這定是再愚來不過的，也是大不應該的事，而竟有這種大不應該的人，來做這大不應該的事，我不知還是不願用廣大的羣衆做對象哩？還是壓根兒就沒注意到這一點哩？我們希望一般自稱為國家效力的仁人君子，藝者名流，則忽略了這一點，否則你們雖在某單位之下自認努力，也是徒然的，原因是廣大的羣衆，和你們之間還深深的隔着一條深溝。誠要不得也。

## 募捐不能忘掉宣傳

仁心

募捐與宣傳，似乎並沒有多大關係，但有時我們為了募捐便忽略了宣傳，有時且不惜出於一種不必要的，或錯誤的方法去募捐，還是一件多末令人洩氣的事呵！這種不可原恕的錯誤，其影響到民衆思想，恐怕是得不償失吧！在表面上，我們是募得了一些金錢，在實質上也許我們多造就了一批麻木不仁者，這又能說是你募捐的功勞嗎？這在過去與現在，我們不能不承認，沒有因募捐，而忘掉了宣傳的人們。

也許現在還有人正在很起勁的鬧着募捐，而忘掉了宣傳與募捐的聯繫，還是多末可憐的一回事，我們又怎能眼呼呼的看着這般可憐蟲而守着緘默呢？又怎能眼望着這一般為募捐而忘掉了宣傳的人們，在那裏進行着他們自已認為得意的，而實質已經失敗的工作呢？進一步說，為國家，為將士們，為的當然是一般有知識的人們，甚至是自稱為民衆領導者的，他們自已或許也曉得募捐不能忘掉宣傳，但他偏偏要往這條路上走，什麼辦法哩？你說這實在不能不叫人為這般人的靈魂而慨嘆了，我們希望這般人澈底的為民族服務，迅速走上募捐不能忘掉宣傳的正確道路。

## 不能當做營業

勁真

『…他們這般人，募了幾毛錢不給收條，又沒有竹筒，我看有些靠不住…』

『…可不是，誰知道他揩油不揩油…』

在路上聽到這樣一個富有刺激性的談話。當然，我們認為一般純潔的青年幹這愛國運動，是不會，絕不會有這種『揩油』行為的，這兩位『路人』不是以『小人之心度君子之腹』，便是『神經過敏』。然而這『揩油』的心理，至實已經深印在一些人的腦海下意識層裏，過去好像這一類的不幸事實也曾發現過，所以為『防患於未然』起見，實應在先有嚴密的組織和規定，由一個相當的機關發下收據及竹筒，便由主持機關印封頭，另一方面更可表明自身的心跡，更一方面使得一般少數『揩油』朋友不能當作營業而中飽。這樣也許可以收效宏大而免非議，演劇的戲票又怎能例外哩？開銷的費用又怎能不加以限止哩？假如這一切都是任憑募捐者的意志，那難免不營業的，弊端當然較其他募捐方法更大，這是該注意的吧！

---


**唯一電影院**　地址：演武廳　電話：二四八

今天日夜獻映　高蒙公司出品歌譜愛情鉅片　尼卻尼兒　莫立夫利生　主演

**南國天香**

時間：十一點　一點半　四點半　七點半
票價：日：二三四角　夜：三四五角

天一公司革命鉅片　下期換映　**楊柳村**　范雪朋　陶金　主演

**國泰大戲院**　二號起映電影　蠻歷探險歌唱奇趣荒險鉅製　**古國奪寶記**　保羅魯濱遜主演　日二場　一時　四時　三五角　夜一場　七時　四六角

**新川**　弧光之霸　原晉之王　（日）二時　四時半　（夜）八時　（日）四六角　（夜）五七角　一九三八大偉喜劇　**謊婦人**　假稱孝，博夫歡心，懷猜藉！　謊說丈人，助力殺夫，成名！

**大新明電影院**　十一月三日起映　聯華公司出品名貴佳片　**孤城烈女**　韓蘭根主演　早一場一律一角　日二場一律二三角　晚一場一律二角

**新寰球戲院**　十一月三日起連映三天　准接映武俠野獸巨片　**荒島野人記**　下集　情節見更緊張　中夜兩場加演　霍顧聲滑稽劇

**章華大戲院**　十一月一日夜台　陳慧林　厲慧蘭　厲慧森　良敏　厲慧斌　鴛鴦樓　葫蘆峪　北漢王

**小廣告**　羣力新聞社啓事　敝者本社外勤遺失方形第七號第廿八號記者證各一枚又第一一七號採訪證一枚特此登報作廢此啟

**積義公緊要啓事**　敝者於十月廿七日在新豐街四六號後順昌皮貨莊寄放白布包袱壹個，除衣物等件外，內有本號私章壹顆，又號圖章壹顆，又號篆字方圖章壹顆在該號失落，嗣後在本市發現，概為作廢，除在警察局存案外，特此登報聲明

**出售**　四十二支雙馬牌棉紗　十八號電線　欲購者請向關廟街七十一號內接洽

**同勝商店緊要啓事**　敝者小店於本年春初停止營業，向未在外借欠銀錢及擔保情事，但本店承租之舖房並自有之生財家俱等仍屬本店權利，任何人不得侵害，特此登報申明　執行權利人劉國華謹啟

**湖北旅渝同鄉會通告**　本會定於十一月八日午後一時在下燕學巷十三號本會會所舉行常年會員大會，凡我會員均希準時出席參加，至新來各同鄉自願入會者，請於十一月七日以前來會登記，以便領證入場，特此通告

由漢來渝　**華淑君女醫師**　精醫婦女病　月經病，白帶病，花柳病，子宮病，卵巢病，不孕病，性機能病，胎前產後病，贈奉女子醫藥常識。診所蒼坪街二十五號福人診所　診病時間　上午九時起　下午五時止

江西秦記　**陽新豐銀樓**　地址重慶下陝西街一〇九號　兌換十足赤金　時新異樣首飾

**面授　高等工藝**　電池香皂　味精洋燭　數十餘種　保證成功　如索簡章　寄郵二分　地址：重慶民生化學工藝社　老街蔡家巷卅一號

上海　**天寶成銀樓**　總號：中大陝西街　電話：二二九八　分號：樑子

浙江太和號出品　**糕餅糖食　牛肉薰魚**　物質精良　饋贈高尚　總號：陝西街　電話：一四七　分號：關廟街　電話：一二八八

**協成銀箱廠**　出售保險銀箱大小各種　定造庫門鐵門　建築鐵工程　工作堅固　價目特別克己　地址：龍王廟街　電話：一五一四

**寒到君邊衣到無**　桂子飄香，秋光漸老，輕羅嬋紗，已嫌未能保護體溫，況天涯征人，閨中少婦，對茲秋日，更有單衣淒涼之感！本公司以衣被羣生，利溥大衆為主義，鑒此非常時期，拋棄家鄉，衣飾不全之同胞甚多，故搜辦大宗男女衣料，特聘著名技師，為各界服務，定價特別低廉，式樣時新，質料佳美，縫工牢固，如蒙光顧，保證滿意……再……何時……時之際　**上海時裝公司啓**　地址……電話……

**大贈送德國補腎專藥　康爾泰**　精衰，精神困倦，頭暈眼花，耳作蟬鳴，行動心跳等症，凡由腎虧所發各症，試服一盒，立見奇功，連服一月，則早一日得全癒矣，駐渝德華氏藥房大贈送，買一送一、每盒一元五角，重慶米花街八十四號

康爾泰說明　精液缺乏，房事不能，富滋補成分，乃採取雄虎青春動物體內、強壯筋骨，內分泌精種子，扶陽特……

康爾泰主治　精滑精，子嗣艱難，陰莖堅而不久，房事早洩，動作氣喘，四肢無力、腰一月，血色滿面，精幹

諸君如患腎虛，血虧，陽痿，早洩之病，致神經萎縮，不振，速服德國「康爾泰」內含最豐富之製本劑內所含元素「雄而孟」，佐以功效著能滋陰補腎，先天不足，手淫斲傷，腎經虧損，房勞過度，短小，陽萎，不舉，精液缺乏、遺精，生殖機能減退，性交不堅，腰腿痛軟，形容枯瘦，不能而不年老，精強，凡患腎虧之人，夜不安眠，早服一……每打十五元　本市各大藥房均有代售

婦科至寶　女界神藥　治一切經血病，有立竿見影之功，以湯潑雪之效，五旬老婦服之，亦有孕育希望！定價每盒兩元　每打廿元

**金剛！**　用德國方劑製造　主治五臟虛弱，一切勞病，胃補血，能添精益髓，功效立竿，大無窮！　定價每盒一元五　每打十五元

德國原方　淋濁立掃　愛的生　EDISON　519 MEDICINE WORKS　主治一切五淋白濁，無論新久，一服見效，透膜殺菌，病愈後照常生育！　（定價）每盒一元五　每打十五元

四川總經理　重慶一牌坊　廣晉恆參莊　成都春熙路　益州參茸莊　本埠經售處　都郵街　天順興參號　商業場　晉吉泰參號　新豐街　晉豐源參號　魚市口　國新大藥房　陝西街　益州參號　明月公司　晉川興號

以上各藥外埠函購另加郵費二角　四四小孩藥為韓奇逢大醫士靈製　功效非常　一試便知

天津　**平心堂藥酒專家專門跌打損傷**　精武膏藥　專治追風散寒風濕麻木半身不遂舒筋活血跌打損傷功效如神　按氣膏藥　男女一切腹痛及膨悶脹飽五勞七傷腰痛經血不調血包氣塊久年停經　五毒膏藥　專治魚口便毒及一切無名腫毒立貼即效　吐血聖藥　地址　通遠門外新市區中一路一百五十七號

**著名全國之「金牌」**　婦科至寶　**閨中福**　是調經養血聖藥　是種子保孕仙丹　總經售處重慶蒼坪街卅一號三多藥行　◎本市各大藥房均有代售　『金牌』閨中福定價每盒二元每打二十元　現減售每盒一元每打十元

婦科聖藥金牌「閨中福」主治各症　子宮諸病　經血不調　色氣不正　小便淋痛　乾血癆病　不思飲食　自汗盜汗　面無血色　產後衰老　久不生育　或多或少　赤白帶下　月經錯後　崩漏不止　數月不見　腰酸腿痛　橫心跳動　五心發熱　精神恍惚　四肢無力　肢體瘦弱　腦力減退　產後諸病　月經諸病……

**湖北旅渝同鄉會登記來川同鄉啓事**　查自抗戰發生以來我同鄉入川者日衆，近日我軍自動退出武漢，避難西來者更絡繹於途，已到者亟應聯絡，未到者尤須籌謀救濟，本會自即日起特舉行登記，希新到各同鄉於每日午前八時至十二時，午後一時至五時，親到下燕學巷十三號本會會所辦理登記手續為荷此啟

北平仁濟堂丸藥號　**丸藥大王來渝**　本號精製咀片秘製膏丹丸散參茸膠桂批發躉售無任歡迎賜顧者　分設重慶都郵街柴家巷

**祥昌山貨號遺失抵稅憑單作廢啟事**　敬啟者，記於本年四月一日民運輪進口，關號一五八二，報單第五號，黑生豬毛一千二百六十一公斤，白生豬毛五十九公斤，共完關稅洋四百一十五元三角六，因擬運往漢口，故復託華通民記報關行，報請海關發給六三四九號抵稅憑單壹張，承領以來，因受戰事影響，貨物不便起運，遂亦留置未用，乃於十月六日渝市發生空襲，避難渡江，返城始發覺隨身攜帶之上述憑單，不知於何處遺失，四尋無着，以當向海關聲明，該項抵稅憑單作廢，請予補發，並具保呈領外，特此登報聲明。

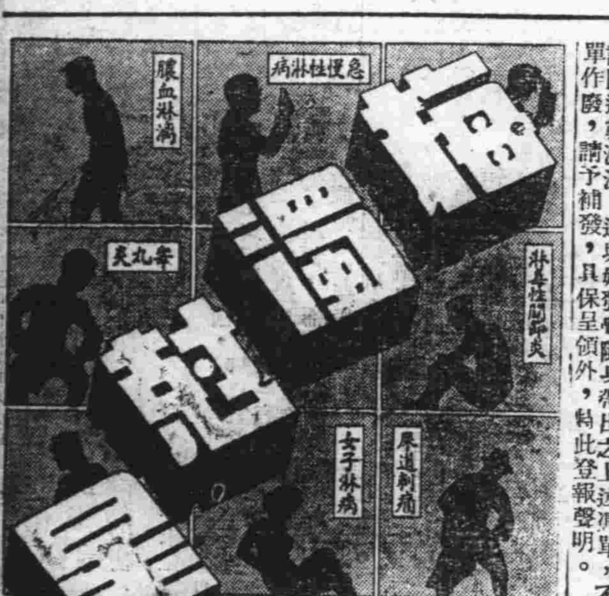


**透膜殺菌　澈底治療　五淋白濁　一盒斷根**　△何謂透膜殺菌▽　淋菌有頑強之黏膜保護符，故雷療，洗射，打針，服藥等通常療法，不能揭其真末，必須有滲透粘膜深入患部之特殊藥力，方克將淋菌殺除淨盡永絕病根，「梅濁剋星」即為現代醫學界一致推崇之「透膜殺菌」特效藥、欲求淋病澈底斷根者，當以服用「梅濁剋星」為惟一途徑也！　**特種梅濁剋星**　滲透性特強　治療力特速　上海柯福登洋行總經理　重慶　華德，藥洋，中華，五洲，中法，中西，長城，中美，太平洋，等各埠各大藥房均有出售

**雙妹嚜　生髮油**　廣生行有限公司出品　生新烏髮　加料精製　裝璜美麗　異常名貴　用之送禮　大方經濟

地址：重慶市會仙橋　電話：一零六七　**廣生行四川分行啓**